

GEMEENTE
Drimmelen



de blauwgroene gemeente



Beleids- en uitvoeringsplan minima en schuldhulpverlening 2019 tot en met 2022

Versie: 1

Datum: maart 2019

Samengesteld door: Judith Schoenmakers

Samenvatting

4 Op verzoek van de Raad heeft de Rekenkamer West-Brabant in 2017 een onderzoek uitgevoerd. De resultaten van dit onderzoek gebruikte de gemeente voor het nieuwe beleidsplan minimabeleid en schuldhulpverlening.

4 De schuldhulpverlening in de gemeente Drimmelen

6 Onder andere op basis beleids- en uitvoeringsplannen vastgesteld voor de periode 2018-2022, is de beleidsnota is begin 2018 door de gemeenteraad aangenomen.

6 De beleidsterreinen en de taakverdeling

8 De klant centraal Werken met iedereen
Preventie Kinderen nooit de overkant van de rivier
Vernieuwende instrumenten Bereik en kwaliteit van regulering

8 De transitie naar minimabeleid in de gemeente Drimmelen

10 De transitie naar minimabeleid in de gemeente Drimmelen

10 De transitie naar minimabeleid in de gemeente Drimmelen

11 De transitie naar minimabeleid in de gemeente Drimmelen

11 De transitie naar minimabeleid in de gemeente Drimmelen

12 De transitie naar minimabeleid in de gemeente Drimmelen

12 De transitie naar minimabeleid in de gemeente Drimmelen

14 De transitie naar minimabeleid in de gemeente Drimmelen

14 De transitie naar minimabeleid in de gemeente Drimmelen

15 De transitie naar minimabeleid in de gemeente Drimmelen

15 De transitie naar minimabeleid in de gemeente Drimmelen

17 De transitie naar minimabeleid in de gemeente Drimmelen

17 De transitie naar minimabeleid in de gemeente Drimmelen

18 De transitie naar minimabeleid in de gemeente Drimmelen

18 De transitie naar minimabeleid in de gemeente Drimmelen

21 De transitie naar minimabeleid in de gemeente Drimmelen

21 De transitie naar minimabeleid in de gemeente Drimmelen

22 De transitie naar minimabeleid in de gemeente Drimmelen

22 De transitie naar minimabeleid in de gemeente Drimmelen

23 De transitie naar minimabeleid in de gemeente Drimmelen

23 De transitie naar minimabeleid in de gemeente Drimmelen

26 De transitie naar minimabeleid in de gemeente Drimmelen

26 De transitie naar minimabeleid in de gemeente Drimmelen

27 De transitie naar minimabeleid in de gemeente Drimmelen

28 De transitie naar minimabeleid in de gemeente Drimmelen

31 De transitie naar minimabeleid in de gemeente Drimmelen

31 De transitie naar minimabeleid in de gemeente Drimmelen

Samenvatting

4 Op verzoek van de Raad heeft de Rekenkamer West-Brabant in 2017 een onderzoek uitgevoerd. De resultaten van dit onderzoek gebruikte de gemeente voor het nieuwe beleidsplan minimabeleid en schuldhulpverlening.

4

6 Onder andere op basis beleids- en uitvoeringsplannen vastgesteld voor de periode 2018-2022, is de beleidsnota is begin 2018 door de gemeenteraad aangenomen.

6

Speerpunten

De klant centraal

Werken met iedereen

Preventie

Kinderen nooit de overkant van de rivier

Vernieuwende instrumenten

Bereik en kwaliteit van regulering

8 De transitie naar minimabeleid in de gemeente Drimmelen

10 De transitie naar minimabeleid in de gemeente Drimmelen

10 De transitie naar minimabeleid in de gemeente Drimmelen

11 De transitie naar minimabeleid in de gemeente Drimmelen

12 De transitie naar minimabeleid in de gemeente Drimmelen

14 De transitie naar minimabeleid in de gemeente Drimmelen

15 De transitie naar minimabeleid in de gemeente Drimmelen

17 De transitie naar minimabeleid in de gemeente Drimmelen

18 De transitie naar minimabeleid in de gemeente Drimmelen

21 De transitie naar minimabeleid in de gemeente Drimmelen

22 De transitie naar minimabeleid in de gemeente Drimmelen

23 De transitie naar minimabeleid in de gemeente Drimmelen

26 De transitie naar minimabeleid in de gemeente Drimmelen

27 De transitie naar minimabeleid in de gemeente Drimmelen

28 De transitie naar minimabeleid in de gemeente Drimmelen

31 De transitie naar minimabeleid in de gemeente Drimmelen

31 De transitie naar minimabeleid in de gemeente Drimmelen

Integrale aanpak

Het bestrijden van armoede is niet alleen een doel op zich, het is ook een middel om andere doelen te bereiken. Bijvoorbeeld het hebben van een gezond leven, het meedoen met sport en tegengaan van eenzaamheid. Daarom verbinden we armoedebeleid bijvoorbeeld met beleid voor gezondheid, sport, participatie, Wmo en welzijn.



Beleid

De raad heeft in juni 2018 een beleidsnota aangenomen over de kadernieuwkeuring van de minimabeleid. Hierbij

- de paraplunota Samenwerken met iedereen
- de input van het Rekenkameradvies
- het tweede Nibud onderzoek
- de uitkomsten van de werksessies met stakeholders

De speerpunten en bijbehorende acties licht de gemeente de weg in dit plan verder toe.

Middelen

Voor de uitvoering van de reguliere taken is circa € 350.000,- beschikbaar. Voor de uitvoering van dit plan



Werkwijze

De gemeente heeft als doel om andere doelen te bereiken als 'regie op leven', 'mee kunnen doen' en 'sociale netwerken'.

Sport

Sport- en beweegbeleid 2015– 2020 (2015).
Sporten en bewegen staat centraal en sluit aan op de dimensie sociaal maatschappelijk functioneren en meedoen.

Onderwijs

Voor- en Vroegschoolse Educatie (vve) helpt kinderen met een taalachterstand in de peuter- en kinderopvang beter voor te bereiden op de basisschool. In 2019 wordt hiervoor een nieuw beleidsplan opgesteld als gevolg van veranderd rijksbeleid. Daarin worden ook de uitkomsten meegenomen van een pilot toezicht vve en kinderopvang van het ministerie, waaraan we vrijwillig hebben deelgenomen.



De gemeente heeft als doel om andere doelen te bereiken als 'regie op leven', 'mee kunnen doen' en 'sociale netwerken'.

Samen werken met ouders (2014): ouderbeleid, wonen, eenzaamheid, ondersteuning en dementie, beweging staan centraal. Meedoen is

Samenwerken (2017). Samen- even en sociaal-maat-

2018-2021(2017).
zich kunnen ontplooiën
gemeente Drimmelen.
heit tot zelfstandige
tie bijdragen aan de



Gezondheid

De nota volksgezondheid is in december 2018 vastgesteld. Hierin wordt een link tussen inkomen en gezondheid gelegd. Dat gaat onder andere om kwaliteit van leven en sociaal- maatschappelijk functioneren, waarbij de prioriteit ligt bij het helpen van kwetsbare inwoners.

Laaggeletterdheid

In het coalitieakkoord: Een mooi en gezond Drimmelen maken we SAMEN is de aanpak van laaggeletterdheid als speerpunt van beleid opgenomen. Om die reden is met alle lokale partners een intentieovereenkomst getekend om gezamenlijk de laaggeletterdheid aan te pakken.

Statushouders en inburgering

Vanaf 2020 komt er een nieuwe Wet inburgering, waarbij gemeenten weer de regie krijgen bij de inburgering. Dat betekent dat gemeenten zelf weer de inburgering gaan inkopen, het leenstelsel wordt

Milieu en gezondheid

Relatie met aanschaf van de energietransitie. Door duurzame energie, is ontstaan, de zogenaamde hele proces van de voor voldoende aandac

2.2. Rol gemeente

De rol van de gemeente maken” en “bevorderen”. De gemeente stimuleren in hun eigen onderhoud inwoners redden zichzelf en kunnen tegenslagen ondersteunen wij inwoners Kernbegrippen hierbij zijn werk, meedoen en gelij

Nieuw beleid naar minimumabeleid vrijwel Druimmelen

Koopkrachtontwikkeling, 2010-2019

Huishoudsituatie

percentage

Gepensioneerden

| | |
|---|-------|
| Alleenstaande oudere, AOW | 4,4 |
| Alleenstaande oudere, AOW + € 5.000,- | 2,7 |
| Alleenstaande oudere, AOW + € 10.000,- | -3,4 |
| Alleenstaande oudere, AOW + € 20.000,- | -6,8 |
| Alleenstaande oudere, AOW + € 30.000,- | -11,2 |
| Ouder paar, AOW + € 0,- & AOW + € 0,- | 2,3 |
| Ouder paar, AOW + € 10.000,- & AOW + € 0,- | -4,7 |
| Ouder paar, AOW + € 20.000,- & AOW + € 0,- | -8,5 |
| Ouder paar, AOW + € 30.000,- & AOW + € 0,- | -8,3 |
| Ouder paar, AOW + € 10.000,- & AOW + € 10.000,- | -7,7 |

Werkenden

| | |
|---|------|
| Alleenstaande, minimumloon | 2,8 |
| Alleenstaande, 1x modaal | -1,3 |
| Alleenstaande, 2x modaal | -7,9 |
| Paar alleenverdiener, minimumloon | 0,4 |
| Paar alleenverdiener, 1 x modaal | -2,6 |
| Paar alleenverdiener, 2 x modaal | -7,9 |
| Paar tweeverdiener, minimumloon & minimumloon | -0,7 |
| Paar tweeverdiener, 1 x modaal & 1 x modaal | -1,2 |
| Paar tweeverdiener, 1 x modaal & 0,5 x modaal | -2,1 |
| Paar tweeverdiener, 2 x modaal & 1 x modaal | -5,4 |

Wat de ouderen van 65 jaar en ouder betreft is in deze groep het aandeel met een laag inkomen het kleinste. Dit komt doordat de meeste ouderen naast de Algemene Ouderdomswet (AOW) een aanvullend pensioen hebben. Bovendien is de koopkracht van ouderen met alleen een AOW de afgelopen jaren flink gestegen. Zie de tabel hier-naast.²

Hand in hand met armoede gaat gezondheid. Personen met een armoederisico hebben hogere zorgkosten, vaker schulden, een minder goede gezondheid, ze bewegen minder, roken steeds meer en hebben een lagere levensverwachting dan personen met een hoger inkomen

Kijkend naar de verwachtingen en de CBS en CPB-ramingen blijkt dat er een lichte daling zal zijn van het aantal mensen dat in armoede leeft. Echter het aantal mensen dat langdurig een laag inkomen heeft stijgt wel.

Verder zijn er nog een aantal andere belangrijke zaken die spelen.

In de zomer van 2018 presenteerde het Rijk namelijk het Actieplan Brede Schuldanaanpak. Dit actieplan heeft drie hoofdlijnen:

1. Problematische schulden voorkomen: preventie en vroeg-signalering
2. Ontzorgen en ondersteunen
3. Zorgvuldige en maatschappelijke verantwoordende incasso

De overheid heeft de komende periode ook oog voor laaggeletterdheid en er wordt er per 2021

vers gepubliceerd. Deze reu voor de Statistiek lanbureau (CPB). De d zijn komen uit de oede en sociale uitslui-

el huishoudens met blijft steken, terwijl in ing van 0.3 procent-

t sterk uiteen naar leef- de gehele bevolking nkomen behoorde, minderjarige kinderen. nt van voorgaande r 9.2%). Er leefden n een gezin met een omsengrens. 117.000 groep waarvan de nkomen hebben. Het en maakt deel uit van

st daalde het percen- est kwetsbaar van alle zelfstandigen zonder

het nieuwe inburgeringsstelsel is om iedereen in Nederland mee te laten doen, het liefst via betaald werk en daar moet inburgering aan bijdragen. Gemeenten gaan inburgeraars daarbij activeren en begeleiden, zodat zij vanaf het eerste moment aan de slag gaan met hun inburgering.

Ook heeft de Kinderom- onderzoek ingesteld ge- rijk. In dit onderzoek wo- lingen gedaan, waarbij v- van kinderen thuis mee- maar ook de invoering- voorstel van de kindero-

Verder vraagt de overheid extra aandacht voor de zelfstandigen zonder personeel en de werkende

Armoederisico's

Er zijn verschillende factoren die kunnen bijdragen aan armoederisico's. Het kan bijvoorbeeld gaan om:

• **Werkloosheid:** Mensen met minderjarige kinderen hebben vaak lagere inkomens, wat kan leiden tot armoede. Mensen met minderjarige kinderen die vier jaar achtereen

Armoede bij kinderen

• **Armoede bij kinderen:** Kinderen in armoede hebben vaak minder toegang tot onderwijs, gezondheidszorg en andere belangrijke diensten. Dit kan leiden tot armoede bij kinderen die ouder worden.

• **Armoede bij kinderen:** Kinderen in armoede hebben vaak minder toegang tot onderwijs, gezondheidszorg en andere belangrijke diensten. Dit kan leiden tot armoede bij kinderen die ouder worden.

• **Armoede bij kinderen:** Kinderen in armoede hebben vaak minder toegang tot onderwijs, gezondheidszorg en andere belangrijke diensten. Dit kan leiden tot armoede bij kinderen die ouder worden.

• **Armoede bij kinderen:** Kinderen in armoede hebben vaak minder toegang tot onderwijs, gezondheidszorg en andere belangrijke diensten. Dit kan leiden tot armoede bij kinderen die ouder worden.

Armoede bij kinderen

• **Armoede bij kinderen:** Kinderen in armoede hebben vaak minder toegang tot onderwijs, gezondheidszorg en andere belangrijke diensten. Dit kan leiden tot armoede bij kinderen die ouder worden.

• **Armoede bij kinderen:** Kinderen in armoede hebben vaak minder toegang tot onderwijs, gezondheidszorg en andere belangrijke diensten. Dit kan leiden tot armoede bij kinderen die ouder worden.



3.4. Onderzoek Nibud

Het Nibud (Nationaal Instituut voor budgetvoorziening) heeft in opdracht van de Rekenkamer een minima-effectrapportage opgesteld voor de gemeente Drimmelen.

De invloed van landelijke en gemeentelijke regelingen op de financiële positie van inwoners met een laag inkomen wordt hierbij onderzocht. Verder heeft de rekenkamer een nader onderzoek gedaan naar de armoede in Drimmelen. Hieruit kwamen de volgende hoofdlijnen naar voren*. (Deze cijfers zijn aangevuld met de cijfers van 2017 conform de info: www.waarstaatjegemeente.nl):

- Drimmelen kent weinig huishoudens met een laag inkomen. Er is wel een lichte toename van het aantal huishoudens dat moet rondkomen van een inkomen op het niveau van het sociaal minimum. Volgens de laatste cijfers is dit momenteel 5.5%. Dit is de helft ten opzichte van de regiogemeenten.
- Indien we ook de groep huishoudens met een inkomen tot 110% van het sociaal minimum er bij betrekken gaat het in totaal om ca. 600 huishoudens, ofwel ruim 5,9%;
- Op basis van prognoses wordt er van uitgegaan dat de groep tot 101% en 110% van het sociaal minimum licht toeneemt; opgemerkt

laag inkomen door een combinatie van het 'onderwater staan' van huizen, het verlies van werk en echtscheidingen armoedesituaties ook kunnen voorkomen bij huishoudens in hogere inkomensgroepen;

- De gemeente Drimmelen kenmerkt zich als een gemeente met relatief weinig jongeren, maar wel veel 65-plussers. In 15 jaar stijgt dit naar 27,7%. Er is dus sprake van een vergrijzing; Verder heeft deze groep een relatief hoog woningbezit. Grotendeels vrij van hypotheek, hierdoor ontstaat meer bestedingsruimte en is er vermogen.
- Verder blijkt dat Drimmelen 2 risicogroepen kent, namelijk een echtpaar met oudere kinderen en ouderen met een zorgvraag.
- 1.96% van de kinderen in Drimmelen leeft in een gezin met een uitkering. Landelijk is dit 6.58%.
- In Drimmelen groeit 6.8% van de kinderen op in een gezin met kans op armoede. Landelijk is dit 13.1%.

3.5. Extra onderzoek

Op verzoek van de raad nota gemelde actiepunten het Nibud of ze een negatieve armoedeval. Het rapport adviesnota en raadsbesluit is dat er nauwelijks sprake is door de voorgestelde maatregelen. Mensen met een zorgvraag minste op vooruit, maar de MvCG worden zij (de) hebben ze toch meer budgetacties niet zouden worden. Ook de ouders gaan er huishoudens boven de 110% niet gesproken van een uitkering van een uitkering.

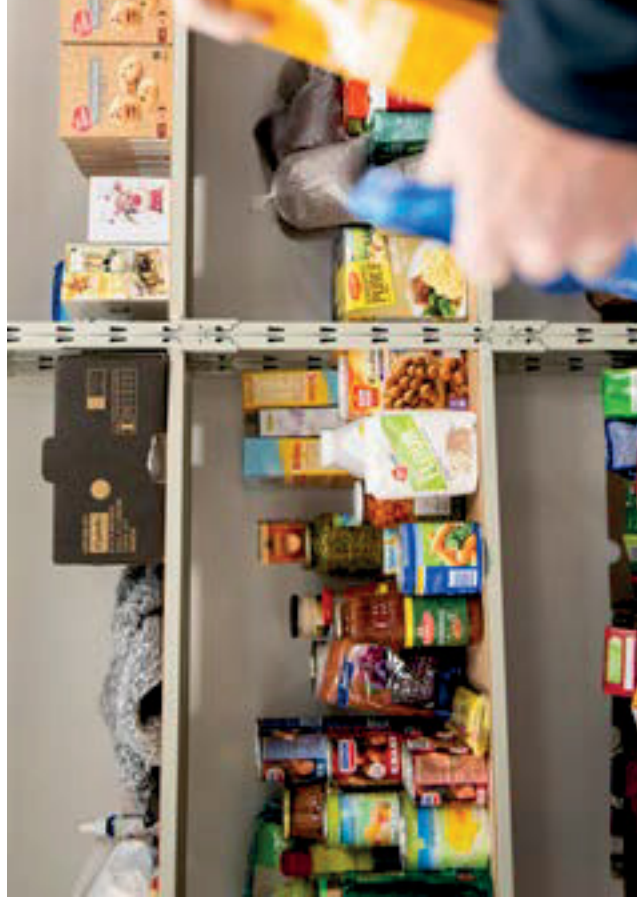

Meedoen- en schuldhulpverlening 2019-2022

beraad van 1 februari
t minimabeleid de vol-
nteed moeten worden:

4.1. Iedereen kan "Meedoen":

Het armoedebeleid van de gemeente Drimmelen staat onverminderd in het teken van "Meedoen" en gaat daarmee uit van een brede benadering van armoede.

4.1.1. Wat willen we bereiken ?

- Minder aanvragen schuldhulpverlening
- Minder kinderen en volwassenen leven in armoede
- Meer volwassenen nemen deel aan diverse culturele en sportieve activiteiten
- Meer mensen kunnen lezen en schrijven

4.1.2. Wat gaan we daarvoor doen ?

We blijven de volgende producten aanbieden:

- Infographic. Op verzoek van uw raad is een overzicht beschikbaar van alle aanwezige voorzieningen binnen de gemeente Drimmelen.



Deze is beschikbaar op verschillende plaatsen in de gemeente.

- We zetten het Digi-Taalhuis structureel door. (sinds maart 2018)
- We geven uitvoering aan het convenant laaggeletterdheid bv het uitvoeren van de Taaltoets. (sinds juni 2018)
- Sporten voor volwassen statushouders is nog steeds mogelijk.
- Noodfonds. Dit wordt ingezet als er op geen andere manier een beroep gedaan kan worden op een voorziening, terwijl de noodzaak hiervan wel aanwezig is. (sinds september 2018)
- Schuldhulpverlening
- Mvvc (maatwerk voorziening voor chronisch zieken en gehandicapten)
- Evalueren functie van de voedselbank met aandacht voor lokale inbedding en gezonde voeding
- Bijdrage via Stichting Leergeld.
- Collectieve ziektekostenverzekering.
- Individuele studietoelag. Dit is een toeslag die men ontvangt als men een studie volgt en een arbeidsbelemmering heeft.
- Bijzondere bijstand
- Besluit Bijstandsverlening Zelfstandigen (BBZ). Dit is een regeling waarbij de gemeente zelfstandigen ondersteunt die het financieel moeilijk hebben.
- Kwijtschelding gemeentelijke belastingen

- Sporten voor alle vo financieel mogelijk. I doelstelling, streven op andere gebieden heid.
- Mobility mentoring v gedachte achter deze succesvolle aanpak i uit armoede te komen van stress.
- Tegengaan armoede v onderzoeken wat de van onze acties.
- We verhogen de Mvvc persoon jaar (de ink gehanteerd). Door d alarmering als 2 extr en het bedrag op te dat we de ouderen r compenseren en daa voor het Wmo-abonn
- We zetten in op voo van life events met a ciële problemen vroo life event is een ver gevolgen heeft bv sc van de 18-jarige leef deel van de schulde belangrijke rol speel de schuldsituatie. juist aan te bieden o te maken heeft met soonlijke omstandig of het ontstaan van

Ook zullen er een aantal nieuwe acties worden opgestart:



SMART resultaat in

en daalt met 1% naar

huldhulpverlening daalt 72 aanvragen naar 65

ssen minima lid van de (nieuwe actie)
assen minima via
neente. (nieuwe actie)

| | 2019 | 2020 | 2021 | 2022 |
|--------------------|----------|----------|----------|----------|
| nnement aan | € 7.000 | € 7.000 | € 7.000 | € 7.000 |
| minima | € 18.000 | € 18.000 | € 18.000 | € 18.000 |
| | | pm | pm | pm |
| | € 50.000 | € 50.000 | € 50.000 | € 50.000 |
| nitoren /o+ meting | € 19.000 | € 4.000 | € 4.000 | € 4.000 |
| | € 94.000 | € 79.000 | € 79.000 | € 79.000 |

nen

an de gemeente Drimmelen zoveel als mogelijk te voorkomen. We willen dat het aantal uitkeringen zo beperkt mogelijk is.

ing opzoekt met werknemers om

n. Bovendien maakt de afdrijving en organisatieplaatsen. Werken k uitgangspunt. Het < < ten opzichte van een el van meer (uren)

et geheel te voorkomen

minimumloon te verdienen, terwijl de persoon wel mogelijkheden heeft tot arbeidsparticipatie.

Door deze subsidie zijn mensen in staat om 100% van het wettelijk minimumloon te verdienen. (ter illustratie: als iemand een uitkering heeft is dit 70% van het wettelijk minimumloon)

- Werkgeversservicepunt. Dit is een samenwerking tussen gemeenten, UWV (Uitvoeringsinstituut Werknemersverzekeringen), onderwijsinstellingen, kenniscentra en ander partijen met als doel werkgevers te informeren over de mogelijkheden die er zijn om mensen die moeilijker aan te werk komen in dienst te nemen.

- BBZ voor zelfstandigen (zie [paragraaf 4.1.2](#)).

Inzet statushouders via MidZuid. Statushouders krijgen bv via MidZuid of Tools to Work een opleiding en doen werkervaring op met als doel snellere uitstroom naar een betaalde baan. Ook werken we met het project: VIP (Vluchtelingen in Participatie) van Vluchtelingenwerk.

- Bestrijden van laaggeletterdheid. Dit is een onderdeel van het coalitieakkoord en middels het ondertekende convenant laaggeletterdheid wordt hieraan invulling gegeven.

Ook zullen een aantal nieuwe acties worden opgestart:

- Het opzetten van een o+ meting om inzicht te krijgen in de effecten van beleid.
- Inzet taal op de werkvloer. Er zijn in onze gemeente inwoners die wel een baan hebben, maar niet zo taalvaardig zijn. Dit zijn vaak de mensen die tijdens economische tegenwind als eerste ontslagen worden. Door in te zetten op taal op de werkvloer proberen we de taalvaardigheid te verhogen.

4.2.2. Wat is het gewenste resultaat in 2022?

- Het aantal toe te kennen subsidies daalt met 1% naar 5 in 2022.
- In 2022 verstrekken we 100% van het wettelijk minimumloon subsidie.
- We proberen de armoe te verminderen door alle acties in dit beleidsplan te realiseren.

4.2.3. Financieel overzicht

| Actie | 2020 | 2021 | 2022 |
|--|------|------|------|
| Opzetten van nulmeting | | | |
| Geven van de cursus taal op de werkvloer | | | |
| Totaal | | | |

4.3. Kinderen noemen

Ons beleid sluit aan bij de ambities van de Klijnsma en de bestuurlijke afspraken van de ambitie om alle kinderen te kunnen laten doen. Kinderen moeten ongeacht het gezin gelijke kansen krijgen, en

4.3.1. Wat willen we bereiken in 2022?

- Er groeien minder kinderen in armoede op.
- Kinderen, waarvan de ouders komen hebben doen lijke, culturele en sportieve activiteiten.
- Er vindt geen huisuitzetting plaats in het spel zijn.

voor doen ?

ducten aanbieden: lening via stichting

slag. Dit is een tegen van 18 jaar en ouder en door hun beperkon verdienen. g. (zie paragraaf 4.1.2.) ergeld.

we acties worden opge-

kunnen aansluiten bij voor jongeren bij de ra. De jeugd heeft heeft gemiddeld veel

elijke Gezondheids- trum voor Jeugd en an mogelijkheden om ers te ondersteunen.

en zijn om gebruik te oorzoorg. Tienermoeders und bij het afronden en van een baan en de pvoeding. We zetten in

n financieel budget om ondersteunen. Scholen kel in de keten om i terug te dringen. Zij signalerende, informe- de rol. Toch gebeurt het constateren dat deze betekenen. Structurele om dit te bekostigen

iatief: kinderen van de nderen van de voed-

- We onderzoeken de mogelijke aansluiting bij de website: [www. kindpakket.nl](http://www.kindpakket.nl). Dit is een website waarin alle gemeentelijke voorzieningen voor kinderen te vinden zijn op het gebied van educatie, sport, cultuur, verjaardag en recreatie. Aanvragen hiervoor kunnen online gedaan worden en komen dan bij de betreffende organisaties terecht. Stichting Leergeld heeft hier bij andere gemeenten al positieve ervaringen mee. (Zie bijlage 1). Op deze manier creëren we volgens het advies van de Nationale ombudsman een kindpakket in Drimmelen.

4.3.3. Wat is het gewenste SMART resultaat in 2022 ?

- Het aantal kinderen dat in armoede leeft daalt in 2022 met 0.46% naar 1.5%.
- Het aantal kwetsbare moeders wat ondersteund wordt stijgt van 0 naar 5.
- Er worden geen gezinnen met kinderen uit woningen gezet.

4.3.4. Financieel overzicht

| Actie | 2019 | 2020 | 2021 | 2022 |
|---|-----------------|-----------------|-----------------|--------------|
| Aansluiting zoeken bij financieel spreekuur bij ROC | € | 0 € | 0 € | 0 |
| Ondersteuning kwetsbare moeders | € 12.500 | € 25.000 | € 12.500 | € 0 |
| Financieel budget scholen | € 500 | € 500 | € 500 | € 500 |
| Onderzoek kinderen van de voedselbank | pm | pm | pm | pm |
| We onderzoeken de mogelijke aansluiting met de website www.kindpakket.nl | pm | pm | pm | pm |
| Totaal | € 13.000 | € 25.500 | € 13.000 | € 500 |



hierbij van groot belang ook dusdanig ingericht naar nieuwe manieren van voorzieningen. Daarbij gebureaucratisch en gebrui

In het beleidsplan social wordt hier nog verder o

4.4.1. Wat willen we b

- De klant wordt beter vraag
- We vereenvoudigen procedures
- We bieden maatwerk

4.4.2. Wat gaan we do

- We blijven de volgende
- Omgekeerde toets. (in bijlage 2.)
- Inzet formulierenbrig
- Inzet thuisadministrat
- Ouderenadviseurs
- Belastingsservice
- Verdere vereenvoudi- lieren

Ook zullen een aantal n start:

- Werkwijze gemeente terugvorderen van d De gemeente is niet voorzieningen, maar belastingen en ten o ringen. Het komt voor over kan gaan tot be van andere schulden incassobureaus op d kosten van dien. Dat doen.

4.4. De klant centraal

Armoedebeleid verlangt een integrale en een over meer beleidsterreinen geregisseerde samenhan- gende aanpak waarbij het klantproces leidend is. Mensen in armoede hebben vaak te maken met problemen op meerdere levensdomeinen. Zowel de wetenschap als ervaringen vanuit de praktijk laten steeds meer zien dat basale problemen voor burgers, zoals armoede en schulden, eerst moeten worden opgelost voordat mensen openstaan voor begeleiding rond opvoeding, participatie en werk. Er is dus altijd sprake van maatwerk. Een integrale aanpak is daarom noodzakelijk, waarbij nadrukkelijk met de inwoner het gesprek wordt aangegaan over de samenhang tussen verschil- lende zaken en de gewenste maatwerk aanpak. Een integrale aanpak betekent ook samenwerking

4.5. We zetten in op preventie en vernieuwende instrumenten

handen en uitzettingen in geslaagde werkwijze. Men er immers geen

den. Vanaf 2019 zal dit structureel ingezet gaan worden, zijn er op andere vlakken en dus afspraken voorbeelden in het verleden. Mensen met problemen hebben met waterbedrijven, zorgverzekering etc. om betalingsproblemen op te lossen.

De raad heeft een adviseur binnen de raad die wordt geadviseerd door de Raad (SER). Dit wordt opgenomen in de mini-ambtenaar verlening. Belangrijke punten minima in kaart brengen van ingewikkelde

SMART resultaat in

het kader van het Pw-uitkering. De continue meet- met klanttevredenheids- die een Pw-uitkering

Preventie en vroeg signalering krijgen nadrukkelijk een plek in het nieuwe armoedebeleid om daar waar mogelijk armoede te voorkomen, of als er al sprake is van armoede, tijdig in te kunnen grijpen zodat erger voorkomen wordt.

Voorkomen is beter dan genezen. Diverse onderzoeken hebben aangetoond dat preventie en vroeg signalering effectief zijn. Echter, de drempel om hulp te vragen is hoog en mensen weten ook niet altijd de weg te vinden met hun vragen. (zie ook [paragraaf 4.6](#)) Het komt voor, dat iemand pas maanden na het ontstaan van schulden aanklopt bij de schulddienstverlening, met als gevolg dat schulden, die eerst misschien

nog beheersbaar waren, hoger zijn geworden. En er kunnen dan ook gemakkelijk problemen op andere leefgebieden ontstaan, terwijl het traject naar de oplossing in de tussentijd ingewikkelder en duurder kan worden. De urgentie om 'er op tijd bij te zijn' is dan ook evident. Met dit nieuwe armoedebeleid geven we concreet handen en voeten aan preventie en vroeg signalering om zoveel en zo vroeg mogelijk te voorkomen dat mensen in armoede en schulden komen, maar ook om er op tijd bij te zijn en erger te voorkomen als een situatie van armoede en schulden zich voort- doet.

| | 2019 | 2020 | 2021 | 2022 |
|-----|------|---------|---------|----------|
| men | | pm | pm | pm |
| | | € 4.000 | € 4.000 | € 10.000 |

met
ijven,

ur

4.5.1. Wat willen we bereiken ?

- Minder inwoners hebben schulden en de schulden die er zijn, zijn beduidend minder dan de gemiddeld € 30.000,- € 40.000—schuld.
- We hebben minder minima in de gemeente Drimmelen
- Er groeien minder kinderen in Drimmelen in armoede op.
- Er vindt geen huisuitzetting plaats als er kinderen in het spel zijn.
- Er zijn minder laaggeletterden in onze gemeente

4.5.2. Wat gaan we daar voor doen ?

We blijven de volgende producten aanbieden:

- Convenant Woonvrijer en Surplus inzake het voorkomen huisuitzettingen.
- Noodfonds ([zie paragraaf 4.1.2](#))
- Inzet van budgetcoaches en thuisadministratie
- Digi-Taalhuis ([zie paragraaf 4.1.2](#))

Ook zullen een aantal n start:

- De Kredietbank West vanaf 01-1-2020 geëerd aan de regio. Dit be- Drimmelen in 2019 o- naar een nieuwe aan- schuldhulpverlening genomen zal worden
- Het afsluiten van con- ven, verzekeraars en ([zie 4.4.2.](#))
- Aansluiting zoeken b- cieel spreekuur voor
- Inzetten op consequen ([zie 4.1.2](#))
- Met GGD en CJG een- kwetsbare moeders.
- Borgen rol armoede ([4.4.2](#))

4.5.3. Wat is het gewenste resultaat in 2022?

- Het aantal aanvragen met 10% van gemiddeld aantal aanvragen in 2022.
- In 2022 daalt het aantal minima in armoede van 600 naar 500
- Er worden geen gezinnen in armoede gezet
- Het aantal moeders met kind in armoede daalt met 10%
- Het aantal laaggeletterden in 2022 daalt met 4% in 2022.



4.6. Het bereik en bekendheid van regelingen vergroten

Ook zullen een aantal n start:

- Opstellen communicatieplan op onze inwoners de voorzieningen is communicatieplan op het niet-gebruik van en mensen te attenderen en mensen te attenderen.
- Diverse maatregelen lettertheid (zie [bijlage 4.6.3](#)) aan training herkennen taaltoets en het score communicatie door l
- Opstellen van een d armoedeval (zie [paragraaf 4.6.4](#))

Uit het rekenkameronderzoek bleek dat de inwoners van de gemeente Drimmelen beperkt gebruik maken van de aanwezige gemeentelijke voorzieningen. Een positieve uitzondering is stichting Leergeld.

Zo kan onbekendheid, onduidelijkheid of schaamte een reden zijn om geen gebruik te maken van de financiële mogelijkheden. Het is van belang dat de voorzieningen bij de mensen komen die er recht op hebben

4.6.1. Wat willen we bereiken ?

- Inwoners zijn bekend met de gemeentelijke minimaalvoorzieningen.
- Mensen uit de doelgroep maken zo veel mogelijk gebruik van de aanwezige voorzieningen.
- We zorgen dat onze samenwerkingspartners op de hoogte zijn van de gemeentelijke activiteiten.

4.6.2. Wat gaan we daar voor doen ?

We blijven de volgende producten aanbieden:

- Infographic. (zie [paragraaf 4.1.2](#))
- Sociaalwijzer
- Structureel overleg met de armoedepartners. 2 keer per jaar hebben we overleg met de partners om elkaar over en weer te informeren over de armoedevervoorzieningen.
- tegengaan armoedeval monitoren

4.6.3. Wat is het gewenste resultaat ?

- In 2022 is 90% van de doelgroep bekend met de aanwezige minimaalvoorzieningen.
- In 2022 maakt 50% van de doelgroep gebruik van de aanwezige minimaalvoorzieningen.
- In 2022 zijn er 3 keer per jaar overleg met de armoedepartners om elkaar over en weer te informeren over de armoedevervoorzieningen.

4.6.4. Financiële overzichtslijst

Actie 2019

Opstellen communicatieplan

Tegengaan armoedeval monitoren /o+ meting € 19.000 € 2022



| | 2019 | 2020 | 2021 | 2022 |
|--------|---------------------------|---------------------------|---------------------------|---------------------------|
| er | Volgt | Volgt | Volgt | Volgt |
| met | separaat | separaat | separaat | separaat |
| ijven, | Zie 4.4.2 | Zie 4.4.2 | Zie 4.4.2 | Zie 4.4.2 |
| ncieel | Zie 4.3.4 | Zie 4.3.4 | Zie 4.3.4 | Zie 4.3.4 |
| | Zie 4.1.4 | Zie 4.1.4 | Zie 4.1.4 | Zie 4.1.4 |
| | Zie 4.3.4 | Zie 4.3.4 | Zie 4.3.4 | Zie 4.3.4 |
| n | Zie 4.4.4 | Zie 4.4.4 | Zie 4.4.4 | Zie 4.4.4 |

acties

in acties worden
periode 2019-2022.

ht treft u aan wanneer
lopen. Omdat niet alle
kunnen worden, zullen
t gaan worden.

| | 2019 | 2020 | 2021 | 2022 |
|--|------|------|------|------|
| nnement aan minima | X | X | X | X |
| minima | X | X | X | X |
| et nulmeting | X | X | X | X |
| | X | X | X | X |
| moeders | X | X | X | X |
| e voedselbank | X | X | X | X |
| website www.kindpakket.nl | X | X | X | X |
| nen van gemeentelijke schulden | X | X | X | X |
| orgverzekeraars, nutsbedrijven, | X | X | X | X |
| ur in organisatie | X | X | X | X |
| er schuldhulpverlening | X | X | X | X |
| n | | X | X | X |

6. Totaal financieel overzicht

Totale budget voor reguliere taken opgenomen in
de begroting:

| | 2019 | 2020 | 2021 | 2022 |
|---------------------|------------------|------------------|------------------|------------------|
| Bijzondere bijstand | € 98.500 | € 98.500 | € 98.500 | € 98.500 |
| Schuldhulpverlening | € 159.326 | € 159.326 | € 159.326 | € 159.326 |
| Leergeld | € 50.600 | € 50.600 | € 50.600 | € 50.600 |
| Voedselbank | € 19.000 | € 19.000 | € 0 | € 0 |
| Noodfonds | € 20.000 | € 20.000 | € 20.000 | € 20.000 |
| Digitaalhuis | € 12.000 | € 12.000 | € 12.000 | € 12.000 |
| Totaal | € 359.426 | € 359.426 | € 340.426 | € 340.426 |

Beschikbare budget voor het beleids- en uitvoe-
ringsplan minimabeleid en schuldhulpverlening:

| | 2019 | 2020 |
|---|------------------|------------------|
| Decentralisatie-uitkering schulden en armoede | € 24.838 | € 24.838 |
| Klijisma gelden | € 58.328 | € 58.328 |
| Gelden Raad vanuit zorggeld | € 22.500 | € 22.500 |
| (€ 50.000,- minus reeds ingezette acties: extra subsidie Leergeld, noodfonds laaggeletterdheid) | | |
| Coalitie-akkoord laaggeletterdheid statushouders (bibliotheekabonnement, taal op werkvloer en Digitaalhuis. € 16.000,- waarvan € 4.000,- voor acties uit het plan) | € 4.000 | € 4.000 |
| Totaal | € 109.666 | € 109.666 |

BUIG

| | 2019 | 2020 | 2021 | 2022 |
|--|------------------|------------------|-----------------|-----------------|
| innement aan minima | € 7.000 | € 7.000 | € 7.000 | € 7.000 |
| minima | € 18.000 | € 18.000 | € 18.000 | € 18.000 |
| | | pm | pm | pm |
| nitoren /o+ meting | € 19.000 | € 4.000 | € 4.000 | € 4.000 |
| | € 50.000 | € 50.000 | € 50.000 | € 50.000 |
| | | 0 | 0 | 0 |
| | | pm | pm | pm |
| | | 0 | 0 | 0 |
| moeders | € 12.500 | € 25.000 | € 12.500 | € 0 |
| | € 500 | € 500 | € 500 | € 500 |
| de voedselbank | | pm | pm | pm |
| website www.kindpakket.nl | | pm | pm | pm |
| nen van gemeentelijke schulden | | pm | pm | € 10.000 |
| utsbedrijven bewindvoerders etc. | | € 4.000 | € 4.000 | € 4.000 |
| ur in organisatie | € 0 | € 0 | € 0 | € 0 |
| er schuldhulpverlening | | pm | pm | pm |
| n | | € 0 | € 0 | € 0 |
| | | pm | pm | pm |
| | € 107.000 | € 108.500 | € 96.000 | € 94.500 |

Kindpakket

In 2017 een kindpakket is gemaakt voor kinderen in armoede en hun ouders. Het kindpakket is een pakket van maatregelen om ervoor te zorgen dat kinderen in armoede de meest noodzakelijke diensten krijgen, zoals onderwijs, vervoer en deelname aan sport en cultuur.

De maatregelen worden ingevoerd. Een kindpakket wordt ingevoerd.



Bijlage 2. Omgekeerde toets

In 2018 is de gemeente Drimmelen gestart met de omgekeerde toets van Stimulanz. Medewerkers van het CJG, Participatiewet en Wmo zijn intensief getraind in deze methode.

De omgekeerde toets in vier stappen:

Stap 1: het effect

Welk effect willen de inwoner en de medewerker van de gemeente samen bereiken? Hierbij worden het netwerk van de inwoner, algemene voorzieningen en (eventueel) andere professionals betrokken. Afspraken die gezamenlijk worden gemaakt worden vastgelegd, bijvoorbeeld in een plan van aanpak.

Stap 2: de grondwaarde

Valt het beoogde effect onder de grondwaarden van de verschillende wetten? Een 'grondwaarde' is de reden dat de wet is geschreven. De grondwaarden zijn:



Participatiewet



Wmo 2015



Jeugdwet

| Wet | Participatiewet | Wmo 2015 | Jeugdwet |
|----------------------------|---|---|---|
| Basis | Bestaansminimum | Meedoen aan het maatschappelijk leven | Gezond en opgroeien |
| Complementair | Overheid vult aan op middelen die zelf verworven kunnen worden | Van burgers wordt verwacht dat zij zelf zoveel mogelijk oplossen en organiseren | Jongeren en ouders zijn in eerste plaats verantwoordelijk voor veilig opgroeien |
| Bevorderen zelfredzaamheid | Bij voorkeur door betaald werk, anders door vrijwilligerswerk of tegenprestatie | Zo lang mogelijk in eigen leefomgeving | Regie over leven |

Convenant Laaggeletterdheid

IS

Samenwerkingsverband en onderhouden van de lokale omgeving. toegankelijk en schrijfbare digitale vaardigheden en worden door laaggeletterden en vrijwilligers. Het is van belang dat de antwoorden aan de Taalhuis Drimmelen en de gemeente:

MAKEN VAN DE

seminars, cursussen, laaggeletterden en toelichtingen borgen, intakes) en Start projecten (o tot School in het gebied en de bibliotheek en taalontwikkeling en van o tot 12 jaar in werking).

en begeleiding voor professionals) **AAALVAARDIGHEDEN** begeleiding en

volgende onderdelen: fysieke en herkenbare mmelen. Binnen de fysieke plek geves-

het Leven.

3. Het Digi-Taalhuis is opgenomen in een meerjarig beleidsnotitie met financiële dekking.
4. In het Digi-Taalhuis is het mogelijk om als bezoeker onder begeleiding het recente lokale aanbod te raadplegen.
5. Het Digi-Taalhuis draagt zorg voor het actueel houden van het aanbod op Taalzoeker.nl en Digitaalhulpje.nl.
6. Vanuit het Digi-Taalhuis wordt er actief gewerkt aan werving en scholing van laaggeletterden.
7. In het Digi-Taalhuis zijn vrijwilligers actief die (een deel van) de basistraining van Taal voor het Leven hebben gevolgd, afhankelijk van de al aanwezige kennis.
8. In het Digi-Taalhuis is een basiscollectie van lees-, les- en toetsmaterialen (fysiek en digitaal) voor laaggeletterden beschikbaar om mee te kunnen oefenen.
9. Het Digi-Taalhuis verzekert zich van een onderwijskundig specialist van het ROC voor intakes van cursisten en het helpen van vrijwilligers met didactische vragen.
10. Het Digi-Taalhuis bewaakt de kwaliteit door monitoring van effecten, registratie van aantallen en deelname aan (landelijke) interventie.

Doel convenant

Met dit convenant leggen de lokale samenwerkingspartners vast dat zij in het Digi-Taalhuis samenwerken aan het verminderen van laaggeletterdheid. In het convenant staat welke gezamenlijke verantwoordelijkheid de partners willen dragen en welke verantwoordelijkheid zij willen dragen vanuit hun inhoudelijke expertise.

4 TAKEN EN

VERANTWOORDELIJKHEDEN SAMENWERKINGSPARTNERS

Om de samenwerking goed vorm te kunnen geven is er een beschrijving gemaakt van de taken en verantwoordelijkheden van de diverse partners:

Alle partners:

- Zijn actief in het herkennen en doorverwijzen van laaggeletterden naar het Digi-Taalhuis
- Zijn actief in het doorverwijzen van vrijwilligers en professionals naar het Digi-Taalhuis.
- Ondersteunt mede de promotie en communicatie ten behoeve van het Digi-Taalhuis, bijvoorbeeld door posters op te hangen, flyers te verspreiden, en informatie in hun nieuwsbrief op te nemen.

Gemeente Drimmelen

- Voert de regie over het bestrijden van laaggeletterdheid in Drimmelen.
- Stimuleert actief de samenwerking tussen organisaties in de aanpak van laaggeletterdheid om tot een goed toegankelijk en passend taal aanbod te komen.

- Stelt middelen beschikbaar aan het Digi-Taalhuis voor de organisatie van taalactiviteiten. De aanpak van laaggeletterdheid is integraal opgenomen in het gemeente beleid.

- Maakt gestructureerde herkenning van laaggeletterdheid mogelijk binnen de participatie workshops door gebruik te maken van de taalmeter.
- Medewerkers binnen de organisatie krijgen de mogelijkheid om de training “herkennen en doorverwijzen van laaggeletterden voor professionals” te volgen.
- Laaggeletterde medewerkers binnen de organisatie krijgen de gelegenheid een taaltraining te volgen.
- 2 producten uit de communicatie uitingen

5

BIBLIOTHEEK

- Is op de hoogte van informatie over het aanbod
- Maakt laaggeletterden op de hoogte van de diverse lees-, leer- en leeractiviteiten waar mogelijk
- Faciliteert waar mogelijk andere benodigdheden
- Digi-Taalhuis.
- Stelt collectie — boeken, tijdschriften — ter beschikking van de gebruikers als vrijwilligers en professionals
- Organiseert en/of faciliteert de samenwerking met vrijwilligers of professionals
- Vormt spreekgroep voor laaggeletterden
- Organiseert cursussen en activiteiten in het gebied van (digitale) laaggeletterden.
- Is op de hoogte van de mogelijkheden voor steuningsaanbod van de gemeente
- Buiten de gemeente aanbod.

6

SWO DRIMMEL

- Medewerkers binnen de organisatie krijgen de mogelijkheid om de training “herkennen en doorverwijzen van laaggeletterden voor professionals” te volgen.
- Vrijwilligers binnen de organisatie krijgen de mogelijkheid om de training te volgen.
- De SWO-webpagina wordt gebruikt voor laaggeletterde ambassadeurs
- De methode “voor t

Bijlage 4.

Totaaloverzicht toegekende minimavoorzieningen 2018

| | Toegekende voorzieningen/ lopend | Opmerkingen |
|---|--|-------------|
| Bijzondere bijstand | | |
| (incl. studietoeslag en inkomens toeslag) | 163 | Nog 15 l |
| Kwijtschelding gemeentelijke belastingen | 263 | |
| Stichting Leergeld | 417 | |
| Goederenbank de Baronie/Voedselbank | 25-30 | |
| Noodfonds | 2 | |
| Schuldhelpverlening | 72 | |
| Pw-uitkeringen per 31-12-2018 | 186 | |
| Bbz-uitkeringen en kredieten per 31-12-2018 | 9 | |
| Witcg | 389 | |

Bijlage 5. Lijst van afkortingen

| | |
|--------------|---|
| Wmo | Wet maatschappelijke ondersteuning |
| vve | Voor- en vroegschoolse educatie |
| CBS | Centraal Bureau voor de Statistiek |
| CPB | Centraal Planbureau |
| AOW | Algemene Ouderdomswet |
| zfp | Zelfstandigen zonder personeel |
| Nibud | Stichting nationaal Instituut voor budgetvoorlichting |
| MvCG | Maatwerk voorziening chronisch zieken en gehandicapten |
| SMART | Doelen die specifiek, meetbaar, acceptabel, realistisch en tijd |
| GGD | Gemeentelijke Gezondheidsdienst |
| CJG | Centrum voor Jeugd en Gezin |
| ROC | Regionaal opleidingscentrum |
| SER | Sociaal Economische raad |
| Pw-uitkering | Uitkering in het kader van de Participatiewet |
| UWV | Uitvoeringsinstituut Werknemersverzekeringen |

9 ROC KELLEBEEK

- Maakt het formeel taalaanbod voor laaggeletterden, zo mogelijk, lokaal toegankelijk.
- Geeft inhoudelijke ondersteuning aan de vrijwilligers van het Digi-Taalhuis.
- Verzorgt verdiepingworkshops voor vrijwilligers in overleg met de coördinator van het Digi-Taalhuis.

10 STICHTING LEZEN & SCHRIJVEN

- Coördineer de trainingen Herkennen & Doorverwijzen voor professionals en vrijwilligers in de regio en traint nieuwe trainers.
- Mede-mobiliseren van het netwerk.
- Voert campagnes om laaggeletterdheid te blijven agenderen bij politiek en publiek zoals met de Week van de Alfabetisering.
- Faciliteert de Taalverkenner, een website om lokaal de Taalhuizen op te zoeken.
- Faciliteert de Basismeters, instrumenten om te screenen of iemand laaggeletterd is.
- Biedt trainingen en cursusmateriaal voor taalvrijwilligers en lesmateriaal voor laaggeletterden.

organisatie krijgen de erkenning “herkennen en letterden voor professionals en trainers” via de vrijwilligers (VAD) te volgen. Overleg, ruimte beschikbaar in laaggeletterden. Flyers en posters door ambassadeur op toegankelijke plaatsen. Letterdheid wordt nationaal beleid van de

re partners om tijdens en zorg café laaggeletterd te brengen.

VERK ZUID- ATIE DRIMMELEN

organisatie krijgen workshop/training “letterdheid” gegeven en volgen.

te beschikbaar voor letterden, max 8 personen. Letterdheid is opgenomen

n-formeel onderwijs letterden en statushouders. Letterden en opleiden van

